晶報

社址上海望平街 電話九三四二八號

第一千六百七十二號

□中華郵政特准掛號立券之報紙□ 每日發行增刊無定□

廣告刊例

【特別】報頭兩面及上幅橫條價面議【普通】每格計十五字高十九字寬每期一律洋六元半格起碼如指定地位另加【新聞中縫】每格計三十字高十字寬每期洋八元【封面中縫】分格與新聞中縫同按期洋五元

定報價格

直接訂購中國境內全年四元【年內特價三元】半年二元二角 每月四角日本同其餘外國各埠加倍均作大洋計算報資先惠郵費在內郵票加一 分館訂購每月六角餘酌加

今日一張零售大洋二分八釐

馮玉祥日記摘要（文棣）

□民十六八月二十七日日記（續）（三）樵周有云、夫交之道、猶素之白也、染之以朱則赤、染之以藍則青、又語云、要做好人須尋好友、引酵若酸那得甜酒、然則對於交友一道、顧可不注意哉、昔樂廉澄在上海時、曾與革命軍商妥合作、祇因左右竭力破壞、並將機密洩露、致被張宗昌槍決、此實吾人不可濫交之好榜樣也、（四）書爲吾等之嚴師益友、博古通今、其利至溥、望大家須學顏子之欲罷不能、曾子之死而後已、手不釋卷、努力讀書、（五）我現在常講之一題目爲窮小子、窮小子有一種長處、亦有一種短處、長處是吃苦耐勞、短處是見財動心、富家子弟、雖多不能苦下身段、認眞作事、然偶見錢財、亦決不致於如窮小子一般兩眼通紅也、我等既是保窮小子自應力取他人之所長而去我等之所短、下午五點、孫良誠報告、河北紅槍會、刦殺軍隊、擬卽派兵往剿、告以殲厥渠魁、其附和者、可先與講明主義、然後釋之使歸也、八點、與傳令隊講話如下、現在一般軍隊、多由七拼八湊而來、平素見面、偏極恭維、不稱張兄、卽呼李翁、迨一旦有事、師長則商之旅長、旅長則商之團長、團長則商之營連長輾轉延擱、卽令遵令開拔、而局面已大變矣、此種軍隊、聚則如鳥合、分則如鳥獸散、可斷定其不能作戰、若要實在救國救民、打倒一切革命障礙、是非訓練一種絕對服從之隊伍不可也、余前在寧夏平涼時、點宋哲元張維璽等之名、伊等固曾充都統軍長者、無不垂手並足、立刻應聲曰有、故劉定五見之、甚爲佩服、謂至今始知國民軍是絕對服從之軍隊也、軍隊必訓練到上下各級、層層節制、如身使臂、臂使指之田地、庶幾可以言戰矣、

□民十六八月二十九日日記 六點、與新自南陽來之第四路第七師第二十旅兵士講話如下、（未完）

白濁擇醫宜愼

鄙人患濁甚久、嘗初誤投庸醫、以致延成老濁、苦不堪言、[illegible]南京路中美醫院[illegible]學醫學博士姚[illegible]醫師、[illegible]其用最新科學方法、得於最短期內完全治愈、感後特爲揭揚、姚君曾任北平協和醫院花柳科醫師、素稱白濁聖手、 辟志良敬告

世界商業儲蓄銀行

紀念期限 十一月十四日起 十二月十四日止

儲蓄本可生利 如今世界銀行遷移新屋 在紀念期內 特別優待存戶 除原有利息外 再加利息 利上加利 再送贈品 贈外有贈 良機不再 各界儲蓄 此其時矣

【地址】四馬路【電話】九二九九

老怕傷寒少怕痢疾

其實傷寒和痢疾都是可以免避的疾病只須不時稍服清導丸使腸胃潔淨肝氣和平消化强健則不特傷寒痢疾不至發生卽腸常便秘頭疼臉疾發腫氣脹口臭而痧痔捺等患亦可免除矣

河南許昌稅務局長滙陽戴君冠軍云鄙人素患便祕腹痛痢疾等患服藥未見實效後經袁君潤泉之介紹試服清導丸便祕乃解食慾亦增自是身體甚佳不復有痢疾等病發生

各藥房均有出售或直向上海江西路四五一號韋廉士醫生藥局購備每瓶七角六瓶三元五角郵費不取

上海國貨公司

本公司爲救濟東北被難同胞及豫皖鄂三省災民起見自十一月十九日起舉行

特別 大減價 三星期 提千分之二十助賑

本公司統辦 名廠綢緞 時新花邊 細毛皮貨 呢絨布疋 各省土產 精美食品 日用器具

南京路虹廟對面 鋪面 二樓 三樓 電話 九四四三六 九四四三七 九三四九七 三七

福興鞋帽莊

法大馬路西新橋西首四百六十四號

□瓜皮小帽□特別大犧牲□

清水素緞、毛葛、直貢呢瓜皮小帽、質料上等、做工精究、平常每只售一元二角、今爲優待顧客起見、特別大犧牲。每只五角、祇售九角七

購帽一只 並贈珊瑚帽頂一個

梅獨尅星

寧波實業銀行

□南京路儲蓄部□

諸君欲得本利洋

一千元	一萬元	五百元
請每月存洋	請每月存洋	請每月存洋
二元四角八分滿足十五年	廿四元八角一分滿足十五年	一元二角四分滿足十五年
四元八角三分滿足十年	四十八元三角三分滿足十年	二元四角二分滿足十年
十二元七角九分滿足五年	一百廿七元八角七分滿足五年	六元三角九分滿足五年
廿三元九角八分滿足三年	一百卅九元七角七分滿足三年	十一元九角九分滿足三年

□地址南京路紅廟對面國貨公司內□

〈電話九四四三六〉

【各種儲蓄備有詳章函索卽奉】

衣食住與民性（仲芬）

（接第三版）

芻羹、（湯杓）他們叫做「散蓮花」、他們是席地而坐、當然是無權用高棹子低板凳的、所以吃飯的時候、只能用一個矮矮的小台、不過三寸來高、名字叫做御膳台、或者用一個方木盤子、使女對於主人、或是妻子對於丈夫、每當吃飯的時候、必定恭恭敬敬地雙手把膳台捧到她的主人或是丈夫的座前、據有人考證說、這也是古時由中國流傳過去的、所謂孟光的舉案齊眉、舉的就是這類膳台、並非八仙棹一類的案棹、他是他們個約家族間、不能每人用一個膳台、只好公用一個小食棹、大家團坐、這宗小棹叫「卡皮台」、此是譯音、幷無可譯的雅名、

客來傳遞食品、概用一個木盤托着以示有禮、這宗木盤、通稱爲「請盆」例是七月十五日、中國舊稱中元節、他們稱「盂盆」節、俗名也叫「御盆」、這個同名的來歷、也不知有甚麼因緣、

謝謝毛毛雨（黎明暉）

（一）謝謝毛毛雨，朝朝落在花園。洗淨了，青青草，青青葉，潤溫了花顏……。（過門）甜心友，手攜手，肩並肩，依傍着坐窗前，開窗看，雨雨綿綿，人意綿綿，情愛綿綿，小別離，長相見，雨絲絲，泥滑滑，且留連。關窗閒話，話綿綿，人意綿綿，情愛綿綿，

（二）謝謝毛毛雨，黃昏落到深宵，好時光，珠簾放，明燈亮，燈亮繞多嬌……。迎佳客，陳仙果，進羊羔，美酒配佳餚，停杯聽，雨雨瀟瀟，情態瀟瀟，情愛瀟瀟，酒未闌，人未散，低低唱，慢慢敲，且吹簫，歌聲簫韻，韻瀟瀟，情態瀟瀟，情愛瀟瀟。（未完）

亞爾培路 逸園

今晚八時半起賽

今日星期六准晚八時半起連賽十四次節目精彩絕倫良夜迢迢未嘗天氣高尙娛樂盡興乎來◎本園入場劵來賓會員看台每張大洋一元公共大看台每張大洋五角

◉十一月份特別搖彩票開獎揭曉 在十一月三十日（星期三）晚第十二次賽當衆開獎
頭彩二六六六號【格文推克】得彩洋四千三百五十一元二角
二彩三四三七號【發耶英】得彩洋二千一百七十五元六角
三彩七三二號【康悌司】得彩洋一千〇八十七元八角
搖出而狗未賽得之號碼共四個
二三一三號【翁納司別兒】四八四一號【大克來倍兒】四九五九號【華勞特】三二〇二號【啞兒戈登】
各得彩洋二百七十一元九角五分
〇十二月份特別搖彩票現已出售 頭彩保證至少洋四千元每張大洋二元 外埠函購：須用匯票（另加寄費一角四分）郵票無効
又添一重喜訊 每禮拜之鴻運採「禮拜六搖彩票」每張改售大洋二元每禮拜六晚開彩頭彩至少可得洋千餘元諸君欲購請向愛多亞路九號本園寫字間及亞爾培路場內辦事處（外埠函購恕不出售）
〇本園賽狗節目預測錄（每本改售小洋四角）玆定每星期三六晚八時起始行出售【逸園專刊同時分發】預先概不刊發諸請原諒爲幸

下期大賽星期三（十二月七日）晚八時半起賽

淋濁山得爾彌地

救星 淸脫

五淋二濁腰痛危險不幸而患之實爲可悲人之痛苦也此淋濁藥品經試驗有效地藥丸係精粹之藥料製成專治淋濁者依法服之無論病症之久暫腰痛之輕重均可除根請認明每丸之上均印有SANTAL MIDY字樣

華商新華行獨家經理

□遵飭登報聲明：本報啓事一尺四元、加一尺四元、加二尺、每加一尺加四元、一內外字每一尺加一元、中四元加半元、尺每條廣告一元、每條收費、隨件代收、館人可免、外埠加寄郵費

青鶴雜誌

陳瀛一編纂

第二期又出版

簡要目錄 優待定戶
湘產頹毀記……不「州之工業……福州外僑原始……內虎通校補……白門廬偶記……鄭原精舍文存……清世說新語……春明夢錄……忍古樓畫說……昵譽爲議……樊山諸文……長篇小說之體同芳記
章行嚴 陳澹存 錢基博 孫詒讓 章廷式 陳三立 夏敬觀 平庵 映齋 鄒川 樊增祥 半解居士

◉全年廿四册定價七元二角特價六角期滿仍照原價不折不扣零售每册三角◉此法以直接向總發行所預定者爲限代銷處無此例 外埠代銷者來函附郵卽寄簡章◉本

總發行所 上海望平街一六一號 分發行所 大東書局

美麗牌香烟

有美 皆備 無麗 不臻

中國華成烟公司出品

中西大藥房經理

小姑娘 是科學的結晶品神秘的美容劑確有改顏易容的特殊力常保艷麗的永久性能使一般老醜的婦人個個成爲美好的少女 本品又名處女美

上海四馬路 中西大藥房經理

百齡機

功能補血補精補腦潤腸開胃專治血虧貧腦衰弱胃病便秘失眠 男女老幼 四時宜服

蓬萊閣

□上海東七浦路□ 老牌蓬萊閣 動物補品 二蛇上市 三蛇祛風去濕除痰半身不遂腰酸手足麻木 蛇膽開胃酒服 蛇肉加鷄絲作羹（美名叫龍鳳會）（名叫龍虎會）

新到 粵人注意 用藥子狸切絲會羹 海狗魚 狗狸 山猫

永安醫院

專門花柳病生殖器病 負責除根 新老白濁不痛打針電療斷根橫痃鎔用開刀藥散下疳梅毒消徹底打針 負責除根◎老靶子路一七九號 醫師張秋朝

各瘡毒

[illegible]

除根白濁丸

[illegible]

有牙患者注意

牙醫羅鑫泉 [illegible] ◉電話九四二〇〇

專醫痔瘡痔漏

脫肛下血 成管流膿

痔科專家 陳練百醫師 新法注射內外痔瘡不用刀割一星期內自然枯落痔漏除管永不復發不痛立罷包醫 △診所上午在南京路虹廟南洋藥房下午二時至七時在北河南路大興街宮橋國貨商場對面華達電器行樓上 △電話四五〇九三號

蓬壺按摩浴室

法界霞飛路馬浪路西首賢坊德祥弄第一家

◁本院按摩女郎均經工部局衛生處考驗給證書▷

敝院開設已久、並經工部局衛生處執照、對於按摩、早已膾炙人口、業已特聘經驗宏富手術靈敏妙齡女郎、尤注重專備顧客之雅意、適合我國古時之推拿術、並且設備俱全、清潔異常、電車直達馬浪路口、招呼顧客停車、敝院極爲便利、如蒙光臨、不勝歡迎 樂水沐浴 妙女按摩 一元半

天津路浙江路口
英大馬路香粉弄內
新開 大上海飯店
▲電話（九四〇五〇 九四〇五九 九四一五四至九四一五九）共有十六線
使用便利……喜慶壽宴……中西菜點……隨意揀選

有五十年歷史
有五十年盛名
有五十年成績
華商 元下公司
西門內沙場
發新牛汁新童汁
行鮮肉 鮮鷄
電話九二四七八 南市電話一五一五

華貨 【丹翁】

日代表松岡洋右曰、『抵制等於宣戰』、顧博士維鈞駁之曰、『吾人殊歡迎日人排華、及抵制華貨、而不歡迎日人之武力佔據東三省』、此語玄妙、第一二句、恐人未易領略、歌以明之、

縱不歡迎早見排、人爾爾貨亦爾爾、但是金錢與土地、代表貨之尤者矣、金錢土地二貨外、且有劣貨不讓彼、華貨劣者排最佳、誰歟卽漢奸、比比你如肯排謝謝你、何人不道你可喜、怎奈歡迎排者偏不排、並欲歡迎別人歡迎其無理、倘不歡迎其無理還說用武不得已、名之曰戰用否宜、樽俎之間抵制起、洋洋右抵制成洋左、全場大笑良有以、

硯滴 【天倪】

□有人說現在各國的文學家、每著一種說部、叫做美日將來的大戰、和俄日將來的大戰、各放出觀察世界的眼光、獨我國寂然、沒有這類著作、我以爲各國的文筆是橫的、我國的文筆是直的、因是橫的、所以能作平面的觀察、因是直的、所以多作縹緲空際的思想、古語說、筆參造化、學究天人、大概是形容直的意思吧、

收復匪區之新經濟政策 【諦諦】

江西湖北各匪區、自受共產黨洗禮而後、所有舊時經濟財政狀況、可謂一洗而空、現在籌辦善後、招撫流亡、頗費一番經營、聞諸人言、當局諸公、對於江西湖北等省收復之各匪區、將施用一種新經濟政策、蓋此等匪區、自經共黨蹂躪以來、所有本地之金融機關、如銀行銀號錢莊之類、均被一舉而廓清之、流行共產黨蘇維埃之紙幣與銀圓、今經吾大軍收復以後、擬趁此金融機關未恢復前、發行一種不兌換紙幣、此項不兌換紙幣、由中央銀行發行、雖云不兌換、然在收復匪區範圍內、一切賣買、照常使用、且無折扣、同時無論何種銀行鈔票、在流行此項不兌換紙幣之匪區內、一概不用、蓋人民如不用鈔票則已、倘用鈔票、則在此匪區中、僅有此項紙幣、不能不用也、夫人民之對於不兌換紙幣、不肯通用者、以其購物不能流行、今一切賣買、非用此不可、則亦無所謂不便耳、前有財政專家某君、曾以不兌換紙幣之說、請政府擇一地方試行之、今其爲試行之發軔歟、聞某君所談、亦未得其詳、略述之以觀其究竟也、

親戚關係的政見 【凍蠅】

日前孫宋慶齡女士、赴滬晤蔣、商三中會問題、蔣極勸宋屆時列席、宋曾一度推辭、並推孫哲生出席、蔣亦同意、現三全會行將開幕、孫已在滬籌備一切、惟據知者云、宋子文與孫雖屬姻婭、而意見不無參商、至其芥蒂原因、則以孫長行政院時、以財政問題、與宋稍相忤也、又聞黨部某要人云、孫宋之弗洽、實由於親戚上行輩關係、孫不欲居於晚親、而宋則固居舅氏地位、各不買賬、遂覺不甚相融、但兩公皆國家柱石、雖各不依倚、而所頂之棟樑、此次開會、或可相輔而行也、

□近日金價如海氣上騰的漲、這裏面的原因複雜、也不必去評論牠、但一般做金子交易的、無不眉飛色舞的說、這是做空頭的好機會、因爲一漲自有一落、已成慣例的、不過急景凋年的時候、就要看人的氣色如何了、

□上海東新橋之金宅喜事盛況□

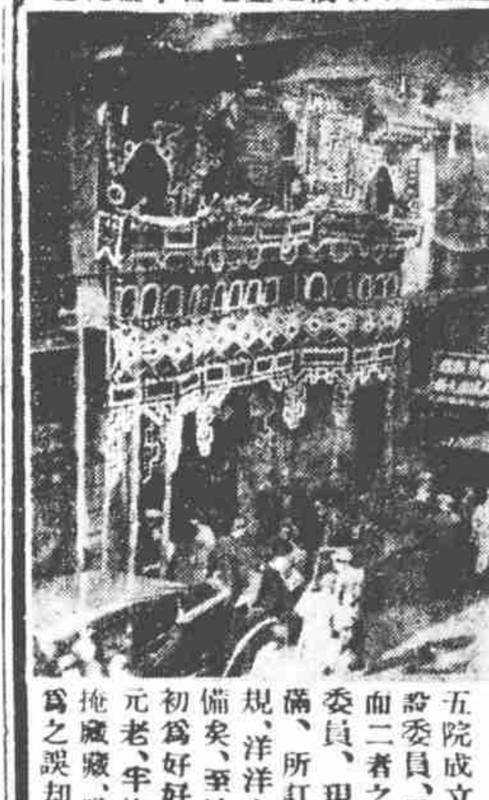

堤工察勘瑣紀 （東方自蕪湖寄）

【一】張壽鏞之旱煙管 國府水災委員會、以堤工落成、邀滬上各界領袖、各部會長官、至江漢淮運各堤實地察勘、包定招商局江新專輪、預定行程以一月爲期、到處飽受歡迎、遊宴分身乏術、沿途經過、均足紀述、輪中貴賓滿座、趣味材料、俯拾卽是、因拉雜書之、實告本晶、前財政次長現任光華大學校長張壽鏞氏、爲當今理財專家、今次以水災會委員資格、同乘江新輪至京、參加落成禮後、卽忽忽乘晚車返滬、張服湖縐棉袍、披黑呢夾斗篷、攜托力克眼鏡、與人談話時、始鄭重而戴、平時深藏於大衣袋、未許輕易一見也、其隨身之法寶、爲一尺餘之旱煙管、象牙翠嘴、殊爲別緻、張時時把煙吞吐、白煙縷縷、益見其思想之深、外賓多相把玩、不忍釋手、有詢張以價格者、張傲作歉辭、謂便宜得很、不知其究竟幾何也、張攜鷄差一、伺候靈敏、行時必手提大衣旱煙管、遙遙相隨、頗得張氏之信用云、

申報此千慮一失 （小辛）

十二月一日申報紀念六十周年、中新兩報附送傳單、標明努力工作十二項、大大的革新、如自由談仍由周瘦鵑先生主編、加入法國留學回來的倪六竹先生、黃寄萍先生、掉到年鑑部、特約名人如郁達夫、張資平、葉聖陶諸位、完全趨向新的一路、很合潮流、不過學生方面銷數一定加多、買賣人和閨閣名媛讀者一定減少、本埠增刊添了張恨水先生小說、十分精采、可惜外埠讀者看不見、末了錦上添花之餘、要說一句小小掃興的話、就是京滬鐵路十二月一日起添了一班夜快車、改了區間車時間、那知道大加改進的申報、這天依舊登着一張舊火車表、時事新報却已改正了、要是旅行的人照着申報的時刻、豈不大大誤事、對不住、我說一句千慮一失、

院委員之過去未來 （平民）

五院成立以後、院設委員、已居其二、而二者之中、立法委員、現已二屆期滿、所訂幾千條法規、洋洋大觀、美亦備矣、至於監察院、初爲好好先生之蔡元老、牢抱琵琶、掩掩藏藏、監委佳期、爲之誤却、繼則美髯于公、抱有決心而來、登台以後、一事皆辦不動、僅監委們、馬後空砲、大放特放、察而不必監也、今者國府遷回、三中全會、行將開幕、聞會中所討論、側重外交、不談政制、故一般消息靈通者傳出消息、立法委員、擬要求政府、倣中央先例、一二兩屆聯任、與三屆一同出席、而備位五院之考試、亦擬仿立監兩院制度、添聘考試委員若干、以競爭於中華大舞台上、行見司法委員、行政委員、接踵而來、他日有員皆委、無院不委、爲期已不遠矣、

□海上名畫家葉潤萍先生、擅山水花鳥、無不工妙、近方舉行個人展覽、陳列甚富、足慰鑒家之望、左刊之歲朝吉祥圖、謝玉岑先生題、得意之作也、（逸芬）

邵力子夫人甘肅談 （二） 【道聽】

航空由蘭州至西安、祇須三小時、氣候如無變化、尙覺安適、與乘汽車同、由西安至潼關、經西嶽華山、爲避讓峯巒計、低昂不一、轉側亦多、乘客不免頭眩目花、嘔吐屢作、故滬平航空、沿京滬津浦鐵道以行、坦坦修塗、不致頭暈、迨至泰安等處、山氣蒸發如雲、鐵道行囘有致、稍一不愼、卽有徐志摩覆機之事、駕駛者以及乘客、對於高山層疊、印象最爲不佳、觀之卽頭部昏沉目光顯也、

（下圖爲本報特約記者邱良玉君）

冠蓋京華 【二十九】 【天笑】

□四□ 蘇州之一宿

張芳宸正欲問候姑母的起居當兒，老太太却先是抆淚哭泣起來了。張芳宸不覺愕然，便道：『姑母！你老人家近來心中有什麼不快的事嗎？』老太太嗚咽着說道：『馨少爺，你不知道我們金官的事嗎？』芳宸睜大了眼睛道：『金官怎麼樣？不是在上海□□大學念書嗎？』

老太太道：『我本想就要寫信到常熟來告訴你的。一則我們婆娘兩人都不會寫信，寫信勢必要求教別人，外面人寫信都不貼切，而且有許多話，信上是不好寫的。二則我們知道你近幾年來沒有事，境況也不十分好，告訴了你，徒使了你心中焦急，也是枉然的事。……』

『到底金官是爲的什麼事呢？』芳宸急欲知道他的表姪金官到底是什麼事，老太太偏絮絮叨叨說些無關痛癢的話，他早已熬不住了，便截斷了伊的話頭，催問了一句。

老太太又抽抽噎噎的說道：『他們把他當個共產黨，捉了去了。』芳宸聽得這句話，怔了半晌，他在報紙上，常常的看見某大學的學生，爲共產黨，捉了一大批去。就是常熟去年也捉出了一批共產黨。再不相信這位表姪，也是什麼共產黨。

謝玉岑先生題 【葉潤萍花卉】

SPHINX
蘭勃脫 白脫勒 公司著名出品
香味清妙

五華牌
購時認明 人獅商標
CNA-51

主治 濕氣疥瘡 爛腳凍瘡 水燙漆瘡 火燙胎毒 水泡瘡 瘌痢頭 爛耳朵 繡球瘋 以及一切發癢發熱皮膚病
驗靈氏 樂膏
藝記行 獨家經理 四川路二二一號 電話一七六八五
贈樣券
□先施永安新新麗華中英五洲濟華堂南洋及各大烟兒店均有出售價目大號四角小號二角□

□各稿版權均歸本社所有禁止轉載翻印翻譯

記滬杭路員司之請願 【懷霜】

京滬滬杭甬兩路員司、每年一七兩月、按級加薪、向由各處長、呈請局長轉呈總稽核批准後、發表實行、今年因滬戰關係、表册悉付焚如、故發表較遲、距局長陳興漢氏、不知以何原因、除將兩路機務工務賬務警務等處員司、均予照例加薪外、獨車務處滬杭甬路三段站隊員司、尙不發表、而車務處鄭寶照、則早已將加薪表册呈報、且得總稽查之批准、故未得同等待遇之員司、無不憤激異常、遂聯合各員司於上月三十日、一律乘車來滬請願、表面上固爲向局長請願、實則向陳當面交涉耳、係乘來滬之際、適閘口開之九點廿分特別通車、適頭等車空無人坐、遂皆爲頭等乘客、依例此班通車、係停大站、小站均不靠、是日因沿路各站、皆有請願人員登車、故任何小站均停靠、各員司且皆在車中午餐、而路員餐價、向極低廉豐潤、故廚房叫苦不貲也、

□梅蘭芳雖有三十日抵滬說、後傳因事在蘇逗留、故未能趕上金宅喜事堂會、一說謂不願與孟小冬同配戲、致未出席云、（伊）

錦片前程 【一百零三】 恨水

第七回 議事成枯棲客來無忌 天涯飛燕報人去生疑

毛正義站起身來牽了一牽他的大衣領子、見壁上掛有一面小鏡子、向鏡子照了一照自己的象、似乎很不經意的樣子說了一句道、也許那個人沒有去投軍呢、寶珠道、自己不投軍、勸人去投軍、只憑一張嘴做志士、這種人我就藐視他、毛正義聽了這話、簡直不敢看寶珠了、站着說了幾句閒話、便笑道、密斯鄧沒有什麼事要我幫忙的嗎、寶珠笑道、這就幫忙多了、還怎敢相煩呢、毛正義道、明天見了、我還有事呢、明天見、他說着這話、已經開了房門出去、寶珠看他來的時候、好像是專誠而來的、這會子忽忽忙忙的、就走了、不知是何緣故、提到祝長青、他的臉色上、很是不好看、莫非他和祝長青有怎麼糾葛嗎、若說有糾葛的話、一定是他對不起祝長青、因爲他的臉色、是那樣不好看呀、下次他來了、我一定要問個水落石出、他這樣想着、又靜靜坐着將毛正義的態度、揣摸了一會、到了這時道一層黑幕似乎也就有揭破之可能了、（本回完）

□露霞雲聲（冠生園菊花競賽小觀園第一）

宋宅小不愼 （市民自南京寄）

天久不雨、河水乾涸、塘井爲枯、以致畸形局面之南京、茅屋時因炊飯失愼、市房嘗由走電着火、數月以來、數見不鮮、雖曰天時乾燥所致、然亦不能不歸罪於自來水與消防也、宋宅園第、位於北極閣之半山中、巍巍大廈、俯覽全城、年餘工程、成此巨觀、吾人低徊其處、輒覺有非宋氏曷克臻此之感、日昨宋宅忽以失愼聞、蓋煙囪洩火、致燃着瓦背上所覆蓋之茅草、一時火光熊熊、家人覩狀、倉皇外避、幸消防隊馳至撲滅、未成大災、聞起火時間、宋氏正在下關江新輪上、舉行江漢堤工落成典禮、防於水未防於火、究似未能免火頭之咎、執法如山之地方當局、或將懲治包工者疏忽工程之罪、以了此一重公案否耶、

□考 古□ （丹翁）

□覺僧與紅魚 紅魚爲予言、你代我尋着一個學生、又尋着一位先生、這位鄧先生、自從取了我第一、我並未能出洋、日本人藤田豐八、眞可恨也、紅魚之言如此、我乃不接頭尾、記此數語、故令人摸不着也、杭州鄧景老、昨來書云、『弟坐困故園、一無收入、楚傖爲高等學堂舊學生、曾爲作一書、亦以程民政被罷、不生效力、眞可笑也、晶報所說『竅』『正興陶器』『合』、此器出甲骨坑中、弟但文亦與甲骨之文合、有一拓墨孤本、容照象奉寄、曾索諸品、已急拓郎鄧、去歲哈同死、招我編弔唁之作、不願往、舊國事孫君仍在園中、』觀此書微旨、晨翁似不景氣、但不知受業兩位葉先生于意云何、

□小英雄捉妖□

路局之興漢世兄 【玄玄】

兩路局長陳興漢氏、昔日曾充孫總理之衛士、後亦常出入於孫科宅、鄭承恩任局長時、陳不過總務處之辦事員、以不慣擬稿寫公文、故常無所事事、鄭於一二八之役、以不善調度車輛被黜、陳遂走運而爲局長、於是威靈顯赫、人皆稱其爲陳局長、陳以石印之總理所書博愛橫披、發各處各科懸掛、下欵圍爲『孫文』二字、察其筆跡、與坊間所售者無異、惟多一上欵、曰『興漢世兄』、各處科乃皆稱其爲『興漢世兄』也云、

歸元神話 【飲光】

安徽無爲縣境、有座銀屏山、山雖然不是奇峯插雲、但那拔地而起、嵌空層疊的樣子、却也值得幽賞的、山有個子房洞、相傳留侯曾在洞裏讀書養靜的、又相傳暹羅太子地藏王、募化到中國來、愛這山景、卓過錫的、因此又叫做小九華、現在山上也還有寺觀、一般紳士們、皈依同善社的、就在署名歸元觀的一個地方、設立乩壇、大會時、到的人倒有好幾百、都是恭恭敬敬、不敢怠慢、據裏面人說、有一天乩壇宣示、玉皇大帝張大君、現在告假、由關夫子代行職務、并且說從前如來佛所說的方便法門、南無阿彌陀佛六字、現在要在南無之下、加上四字封號、那四字說的人却忘了、扶鸞之事、近年來信的很多、桐城陳澹然先生、還把乩上的話彙纂成書、列在他的集內、更妙的、因乩上的話、考證出明建文從鬼門出亡的一段歷史、那末、紫霄殿上的交代、豈是異的嗎、

□天一「華海雙鴛」主角胡蝶□

江北猪稅之運動聲 （伊人）

江北通如靖泰四縣、爲猪隻出產之集中地、昔之猪隻統捐、收數極旺、厘金裁撤後、猪商自是欣喜、自營業稅局、帶徵猪稅、僉以爲實厘金之變相、一致反對、曾呈請行政院、轉令民廳停徵、以紓商困、無如遷皆時停頓、該稅復活、並由省府委樓復民爲猪稅專員、每年比額、竟達一千萬元之巨、擬在冬令開徵、滬地猪行猪商、憤激異常、誓不承認、並電省主席顧祝同要求立時嚴令停止籌備外、並永久不得變更、或巧立名目、再行徵收該稅、該專員樓復民聞訊、卽星夜來滬、並懇某巨公援助、某以與江北猪業少往來、不願過問、後以樓告求過切、某無法、卽爲介紹一猪行某公會之某秘書、出爲拉攏、惟秘書手無實權、亦少良法、昨日雖有一度之疏通、然尙毫無結果、更聞猪商方面、將取有效之辦法、以期取銷此厘金變相猪稅云、

□古 泉□ 【丹翁】

□串邑二新 圓足小布、爲予所藏、四字左右列『串邑二新』、節惟一字不可識、疑『安』字、然『亼』如『八』、作『斤』、翠見『新』右半斤作『八』、則奇妙、此布未見第二、銅質色澤、與篆勢之蒼秀、均可信爲不贋也、

小雙珠多事之秋 【阿迦】

一門叔父、則有阿大中郎、羣從兄弟、則有封胡羯末、如新會樂之小雙珠、則倡門之烏衣世家也、自吳下移幟海上、老六既飲香名、適人以去、而餘音不沫、老三以次、若七、若八、若九、又以姊妹花競著艷譽、一時傳爲佳話、九儂如桃李、冷若冰霜、且少而好弄、勇于任事、嘗自號曰小霸王、所謂含剛健于婀娜也、夏間憶春梅妃事風、九相悔、爲一女豪所折、色沮而遁、近有箋召者、數徵不至、以三七代之、客怒、遽摑二人頰、大哭而歸、三尤憤不欲生、客尋知其誤、益思有以折辱之、若不得間、前夕、九偶爭讌移許、遂罹花會之殃、（已詳一日本報）捉將官裏、雖旋釋出、已飽受虛驚矣、或曰、事雖出於誤會、亦可謂一種薄懲也、三有諗客、貽以巨鑽約指、每瞬於濟肆、三顧有章莊沈園之跡、爲客偵知、排闥直入、面數其罪、索還約指、揚長逕去、三忍痛擲與、末如之何、翌日手帕侶見其纖指頓渺熠熠光、無不匿笑云、

日常的器具與民性 （五十三） 【日本研究】 【仲芬】

關於飲食的器具、名稱或形狀、較爲奇特的、也可附記一下、飯碗他們呼作『茶碗』、並且還有碗蓋、或者古時由中國傳碗去的時候、誤把飯碗錯作茶碗了、也未可知、筷子叫做『箸』、這也平常、酒瓶叫做『德利』、放置酒瓶的小木托叫做『袴』、這却有點近乎會意了、【尙有餘稿轉入後幅、閱者注意】